

# EUカントリーレポート 品目別レポート：茶（ベルギー）

---



2024年3月

E U輸出支援プラットフォーム ジェトロ・ブリュッセル事務所

## 飲料市場はコーヒーが主流だが、近年はお茶の消費も増加

- 飲料として最も消費されているのは**コーヒー**。ライフスタイル誌 So Soir の記事によれば、ベルギー人の一人当たりのコーヒーの年間消費量は約6.8kgで、欧州でも8番目の水準。
- 歴史的に小規模なロースターが多く存在していたことから、カフェ・バリスタ文化が生まれ、コーヒーが日常的な飲み物として定着している。
- ベーカリーショップの Panos が3,500人の消費者を対象に行ったアンケートの結果によると、56%がコーヒーを飲む理由として、「安らぎを感じられる」と回答。また、49%は「コーヒーブレイクを人と交流するために活用している」と回答。79%は「コーヒーとスイーツの組み合わせに「目がない」」としている。
- 一方、お茶の消費は長らく低調で、経済紙 L'Echo によれば、ベルギーのお茶の消費量は欧州平均よりも低く、2013年の統計では年間200g未満で、英国（同2.5kg）と比べると10分の1以下の水準だった。
- コロナ禍をきっかけに、この傾向に変化が起きている。**抗酸化作用をはじめとした健康効果に注目が集まり消費が拡大**。また、在宅時間が増えて**ゆっくりとお茶を飲む機会が増えた**のも一因である。これにより、一定の顧客層を獲得したため、コロナ禍のような各種行動規制が解かれた後も、**お茶の需要は下がることなく、消費量は堅調に推移**している。

• So Soir: <https://sosoir.lesoir.be/le-belge-serait-lun-des-plus-grands-consommateurs-de-cafe-deurope>  
• L'Echo: <https://www.lecho.be/entreprises/alimentation-boisson/la-flandre-c-ur-de-cible-des-thes-de-la-pagode/10333861.html>

## 根強い「お茶」 = 「ハーブティー」

- 様々な種類がある中で、最も良く消費されているのは**ハーブティー** (infusion) である。カモミールやローズヒップ、ハイビスカスなどは、レストランで食後の飲み物の選択肢として挙げられる。
- その他、**香りづけをしたフレーバーティーも多く飲まれている**。紅茶や緑茶など、茶葉そのものの香りや味わいを楽しむタイプの商品はまだ発展途上ではあるが、**健康志向を追い風に緑茶のマーケットは拡大傾向にある**。日本への旅行などをきっかけに緑茶を好きになるケースも多い。
- 専門店を除いて、スーパーマーケット等の小売店で販売されているティーバッグ型の「緑茶」は、ミント、ジャスミン、レモン等の柑橘類などでフレーバーを添加されているものが多い。ポトリングされた商品には、砂糖やはちみつなどで甘く味付けされたものもある。
- 消費者は健康的な効果をお茶に期待していることが多く、**オーガニック商品へのニーズも高い**。他方で、日本茶については「ナチュラル」「健康に良い」というイメージが、程度の差はありつつも、既に消費者の間で共有されている。そのため、有機認証を取得していないことが、必ずしもネガティブな印象を与えるわけではない。

# 1 市場概況

## お茶の飲み方・嗜好

- **ホットで飲むのが一般的**であるため、コーヒーと同様に、秋から冬にかけて消費が伸びる。
- 自宅、ティールーム、レストランなど様々な場所で飲まれている。**朝はコーヒー、夜はお茶（特にハーブティー）**といった飲み分けをする消費者も多い。
- 夏の暑さが厳しくなってきたこともあり、夏場にアイスで提供する店舗も徐々に増えている。しかし、「アイスティー」としては、ローズヒップやハイビスカスなどのハーブティーを甘くした商品が多く、「**アイスティー＝甘い**」というイメージが浸透している。そのため、砂糖を加えていない水出しの緑茶などは、消費者にはまだ馴染みがなく、店舗側もメニューに掲載することを躊躇する傾向にある。抹茶は、**抹茶ベースの冷たい飲み物にも使えるため、夏場も一定の需要が見込める。**
- **玄米茶の香ばしい香りは、フレーバーティに慣れている消費者にも受け入れられやすい。**一方、**ほうじ茶は、需要が伸びているものの、香りや味わいが独特なもの**と捉えられており、**好みが分かれている**模様。
- 「プレミアム＝リーフティー」「大衆品＝ティーバッグ」というイメージが浸透しており、専門店ではリーフティーを取り扱う傾向にある。しかし、高級ホテルなどは、部屋置き用にティーバッグを要望することもあるため、価格帯でニーズを区分することは難しい。

## 価格帯（参考）

### ● 大手スーパーマーケットのPB商品 | 1.00 EUR – 2.00 EUR

[例]

- 緑茶（オーガニック、フェアトレード、36g/ティーバッグ20袋入） 1.79 EUR
- 緑茶（レモングラス・レモン添加、30g/ティーバッグ20袋入） 0.69 EUR
- 緑茶（ミント添加、30g/ティーバッグ20袋入） 1.69 EUR
- カモミールティー（オーガニック、24g/ティーバッグ20袋入） 1.69 EUR
- 紅茶（English Breakfast、180g/ティーバッグ100袋入） 1.75 EUR

### ● NB商品 | 3.00 EUR – 6.00 EUR

[例]

- 緑茶（Twinings、ミント添加、ティーバッグ25袋入） 4.45 EUR
- 緑茶（Clipper、オーガニック、ラズベリー・ミント添加、ティーバッグ20袋入） 4.09 EUR
- 緑茶（Nescafé、ミント添加、16カプセル） 5.79 EUR
- 煎茶（リプトン、ティーバッグ20袋入） 3.29 EUR
- ローズヒップティー（リプトン、ティーバッグ20袋入） 3.19 EUR
- 紅茶（ベリーフレーバー、ティーバッグ20袋入） 3.29 EUR

### ● 専門店 | グレードにより価格は様々

[例]

- 煎茶（鹿児島県産、12g） 7.00 EUR
- 玄米茶（静岡県産、100g） 11.00 EUR
- 煎茶（オーガニック、日本産、100g） 10.00 EUR
- 抹茶（オーガニック、日本産、40g） 18.90 EUR
- 茎茶（オーガニック、日本産、80g） 16.50 EUR
- 京番茶（京都府産、100g） 7.50 EUR

出所：各社ECサイト（2024年2月21日時点）

## 1 | 金額ベース

- コロナ禍で2020年は落ち込み、2021年は再び増加に転じたものの、2022年は横ばい。
- 紅茶の輸入額が横ばい・減少傾向にある中で、**緑茶の輸入額は増加傾向**にある。緑茶・紅茶の輸入総額に占める、緑茶の割合は46%（2017年）から55%（2022年）に増加。
- 3kg以上の緑茶の輸入額が減少している一方で、**3kg未満の製品については**、コロナ禍でも金額が減少しておらず、**一貫して増加**している。

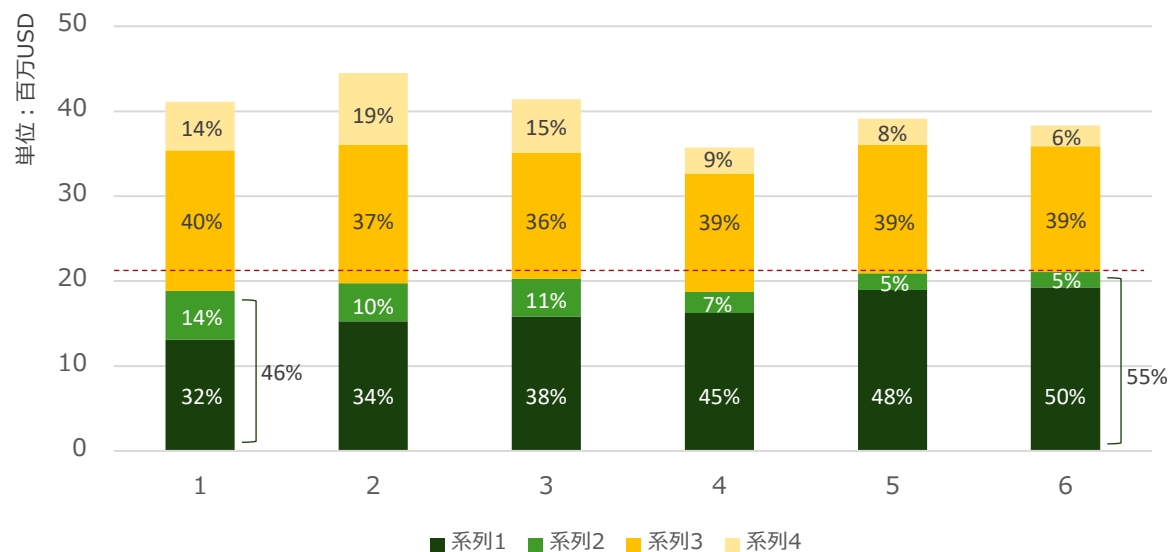

単位: 千USD

	2017	2018	2019	2020	2021	2022
緑茶 (3kg未満)	13,107	15,264	15,843	16,239	18,949	19,262
緑茶 (3kg以上)	5,735	4,497	4,453	2,505	1,960	1,828
紅茶 (3kg未満)	16,538	16,263	14,807	13,932	15,158	14,793
紅茶 (3kg以上)	5,735	8,478	6,299	3,053	3,036	2,459
輸入額合計	41,117	44,503	41,405	35,731	39,104	38,343

## 2 | 重量ベース

- 全体の輸入量は、コロナ禍で大きく減少している。2021年に増加したものの、2022年は横ばいで、過去6年間で最大だった**2018年と比較すると36%減少**している。
- ただし、主な減少要因は紅茶の輸入額の減少にある。**緑茶については金額ベースと同様に増加傾向**で、緑茶・紅茶の輸入総額に占める割合は34%から56%に増加している。3kg以上の緑茶が減少し、**3kg未満の製品ヘシフト**している傾向は金額ベースと一致している。

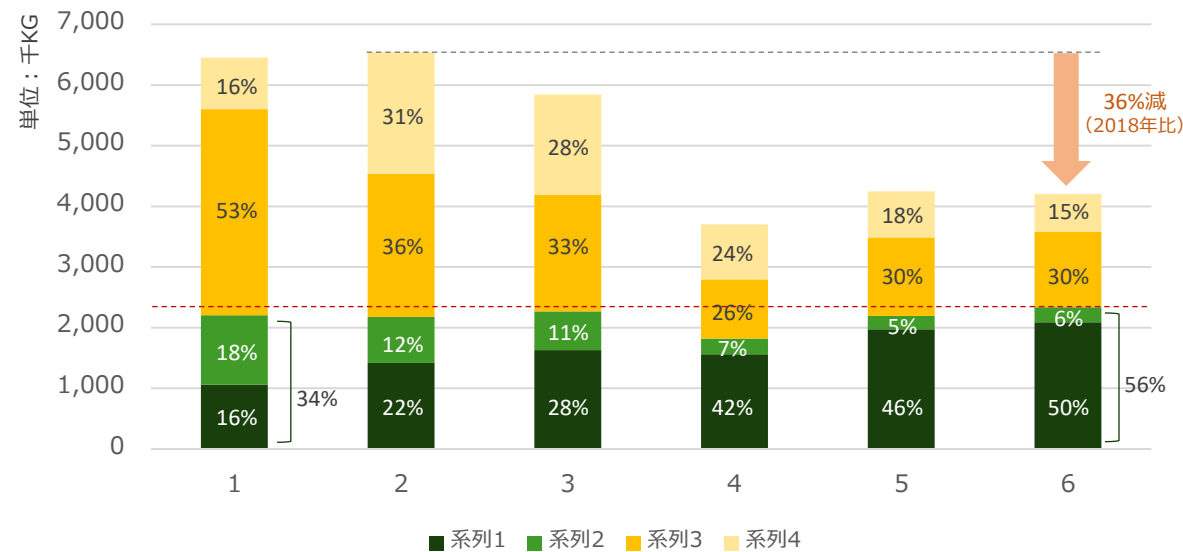

単位: 千KG

	2017	2018	2019	2020	2021	2022
緑茶 (3kg未満)	1,060	1,421	1,627	1,561	1,971	2,091
緑茶 (3kg以上)	1,144	757	638	257	224	247
紅茶 (3kg未満)	3,395	2,355	1,929	979	1,291	1,242
紅茶 (3kg以上)	851	2,005	1,648	906	756	623
輸入重量合計	6,452	6,539	5,844	3,704	4,243	4,204

# 2 貿易統計

## 3 | 輸入統計 (緑茶・3kg未満 HS090210)

※単位 | 輸入額およびキロ単価：USD、輸入重量：Kg

※国名は2022年の輸入額の降順で記載

※出所 | UN Comtrade

	2017			2018			2019		
	輸入額	輸入重量	キロ単価	輸入額	輸入重量	キロ単価	輸入額	輸入重量	キロ単価
中国	2,730,091	583,288	4.68	3,473,862	751,968	4.62	4,289,378	919,016	4.67
オランダ	3,060,199	138,257	22.13	4,057,263	247,754	16.38	4,123,245	220,239	18.72
フランス	4,072,513	110,548	36.84	4,528,093	199,709	22.67	4,107,074	170,470	24.09
イタリア	901	182	4.95	1,943	535	3.63	50,142	9,014	5.56
ポーランド	1,072,374	100,719	10.65	1,259,993	118,240	10.66	1,457,701	145,643	10.01
ドイツ	975,296	55,587	17.55	919,059	54,338	16.91	865,840	112,732	7.68
ベトナム	22	1	22.00	288	18	16.00	30	1	30.00
日本	114,269	1,981	57.68	98,087	1,478	66.36	113,561	1,811	62.71
モロッコ	:	:	:	18,540	315	58.86	48,817	974	50.12
米国	122,212	17,520	6.98	134,898	17,042	7.92	117,360	16,102	7.29
インド	121,982	3,799	32.11	74,232	2,366	31.37	59,891	2,008	29.83
スリランカ	101,034	9,416	10.73	114,122	10,966	10.41	115,018	5,095	22.57
香港	2,149	215	10.00	1,080	53	20.38	8,438	102	82.73
トルコ	13,222	1,406	9.40	26,785	2,811	9.53	67,449	9,309	7.25
スペイン	201,853	20,889	9.66	5,570	180	30.94	8,945	472	18.95
英国	273,167	10,024	27.25	119,826	4,703	25.48	106,501	5,566	19.13
スイス	202,273	4,170	48.51	316,760	4,461	71.01	186,338	2,251	82.78
世界	13,107,423	1,060,623	12.36	15,264,890	1,421,249	10.74	15,843,618	1,627,904	9.73

	2020			2021			2022		
	輸入額	輸入重量	キロ単価	輸入額	輸入重量	キロ単価	輸入額	輸入重量	キロ単価
中国	4,649,616	1,010,040	4.60	6,748,810	1,310,300	5.15	6,196,092	1,234,710	5.02
オランダ	4,731,154	172,561	27.42	4,428,485	147,616	30.00	3,995,069	210,699	18.96
フランス	4,012,141	103,915	38.61	4,321,362	160,385	26.94	3,908,800	134,873	28.98
イタリア	7,419	363	20.44	1,323	47	28.15	1,934,170	182,000	10.63
ポーランド	1,095,270	108,777	10.07	1,387,235	137,927	10.06	1,304,649	100,146	13.03
ドイツ	1,069,595	120,949	8.84	980,023	94,304	10.39	713,434	81,382	8.77
ベトナム	78	8	9.75	334,418	82,860	4.04	385,840	99,942	3.86
日本	82,535	1,057	78.08	223,283	2,650	84.26	295,702	10,924	27.07
モロッコ	379	14	27.07	43,523	2,289	19.01	91,809	14,082	6.52
米国	123,732	14,282	8.66	130,186	15,771	8.25	83,167	8,124	10.24
インド	32,708	1,218	26.85	11,762	581	20.24	69,629	1,750	39.79
スリランカ	147,305	16,337	9.02	101,242	9,096	11.13	65,928	3,377	19.52
香港	503	11	45.73	39,087	376	103.95	42,786	385	111.13
トルコ	52,778	2,447	21.57	62,810	1,771	35.47	38,687	1,658	23.33
スペイン	21,075	1,016	20.74	8,554	448	19.09	31,365	943	33.26
英国	50,142	1,793	27.97	49,628	982	50.54	25,585	688	37.19
スイス	93,151	1,199	77.69	:	:	:	:	:	:
世界	16,239,114	1,561,129	10.40	18,949,325	1,971,345	9.61	19,262,134	2,091,342	9.21

- 2022年実績は、中国からの輸入が約32%で最大。2022年に前年比減となったものの、傾向としては増加。他の輸入元国と比較してキロ単価が安めであるのが特徴。
- 欧州近隣国からの輸入は、当該国の輸入業者・卸を介した取り引きと推測。
- 日本産は他国と比較してキロ単価が高いが（ただし2022年は大きく減少）、総じて増加傾向にある。2022年は、2017年と比べて金額ベースで約2.5倍増、重量ベースで約5.5倍増である。
- 2021年以降は単価の安いベトナムからの輸入が急増している。

単位 | 千USD

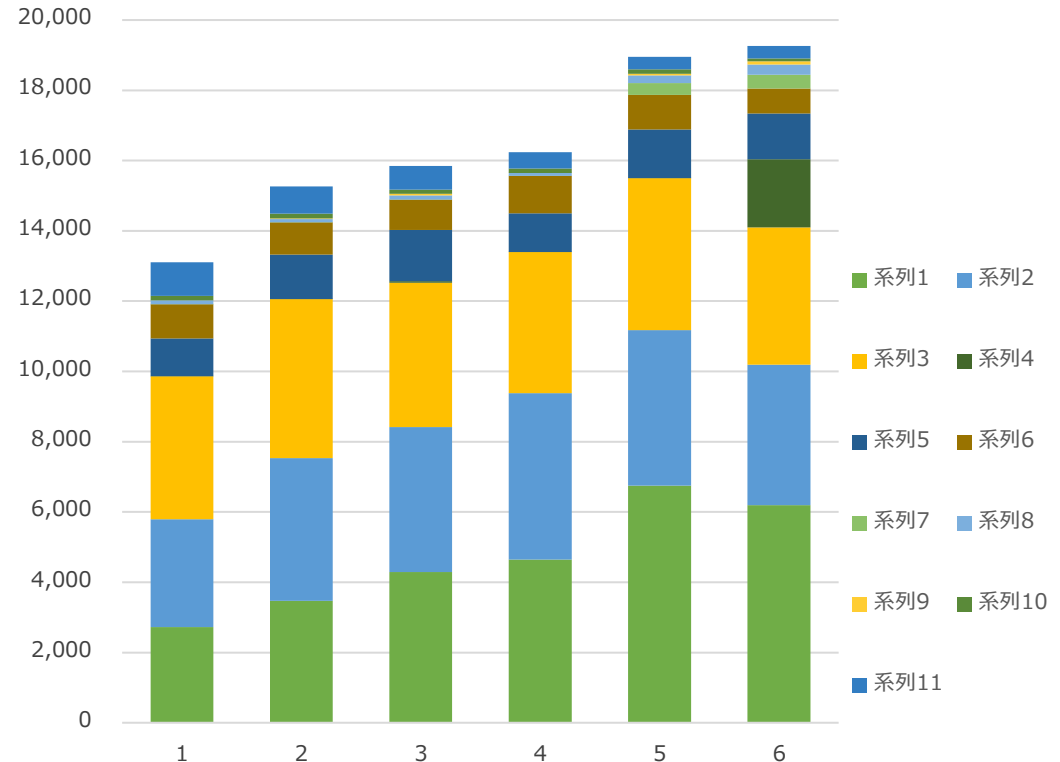

# 2 貿易統計

## 4 | 輸入統計 (緑茶・3kg以上 HS090220)

※単位 | 輸入額およびキロ単価：USD、輸入重量：Kg

※国名は2022年の輸入額の降順で記載

※出所 | UN Comtrade

	2017			2018			2019		
	輸入額	輸入重量	キロ単価	輸入額	輸入重量	キロ単価	輸入額	輸入重量	キロ単価
ドイツ	1,438,707	475,192	3.03	723,812	38,286	18.91	1,012,774	55,310	18.31
オランダ	597,129	22,302	26.77	637,606	169,334	3.77	374,697	14,372	26.07
インド	141,907	44,442	3.19	248,249	67,314	3.69	515,948	170,923	3.02
日本	402,791	15,644	25.75	206,945	7,455	27.76	280,796	10,030	28.00
ベトナム	:	:	:	670	8	83.75	137	9	15.22
フランス	143,070	12,682	11.28	77,747	4,448	17.48	95,565	3,805	25.12
中国	206,699	43,586	4.74	218,875	43,569	5.02	319,921	60,633	5.28
香港	8,655	47	184.15	13,938	187	74.53	8,357	147	56.85
インドネシア	76	1	76.00	17	1	17.00	189	19	9.95
アルゼンチン	41,172	18,941	2.17	:	:	:	45,126	22,863	1.97
ギリシャ	449	1	449.00	:	:	:	:	:	:
英国	77,617	670	115.85	83,027	633	131.16	410,294	29,194	14.05
その他アジア	862	11	78.36	5,380	92	58.48	6,736	77	87.48
米国	7,101	157	45.23	36,338	492	73.86	15,940	76	209.74
マラウイ	1,373	160	8.58	1,093	169	6.47	4,339	505	8.59
スウェーデン	:	:	:	:	:	:	12,004	315	38.11
ポーランド	2,646,060	510,327	5.19	2,209,501	422,107	5.23	1,334,083	269,139	4.96
世界	5,735,317	1,144,730	5.01	4,497,261	757,867	5.93	4,453,856	638,706	6.97

	2020			2021			2022		
	輸入額	輸入重量	キロ単価	輸入額	輸入重量	キロ単価	輸入額	輸入重量	キロ単価
ドイツ	831,390	48,598	17.11	517,206	34,298	15.08	529,801	66,811	7.93
オランダ	303,695	17,574	17.28	349,054	13,425	26.00	331,752	15,185	21.85
インド	381,824	130,902	2.92	277,780	98,365	2.82	205,516	75,108	2.74
日本	417,417	12,291	33.96	347,853	9,814	35.44	183,999	5,882	31.28
ベトナム	:	:	:	333	3	111.00	138,040	23,633	5.84
フランス	60,550	2,716	22.29	77,708	2,812	27.63	105,755	9,178	11.52
中国	73,997	17,584	4.21	97,413	25,992	3.75	95,617	22,291	4.29
香港	89,190	1,084	82.28	286	4	71.50	57,522	633	90.87
インドネシア	:	:	:	47,698	4,694	10.16	37,530	2,827	13.28
アルゼンチン	44,259	20,180	2.19	52,933	22,271	2.38	32,002	13,614	2.35
ギリシャ	20,573	1,036	19.86	30,503	1,732	17.61	31,922	1,779	17.94
英国	236,032	3,865	61.07	41,495	1,263	32.85	17,353	1,043	16.64
その他アジア	5,211	106	49.16	22,067	345	63.96	10,927	209	52.28
米国	7,108	42	169.24	7,662	64	119.72	9,017	653	13.81
マラウイ	481	89	5.40	14,264	6,353	2.25	7,440	3,608	2.06
スウェーデン	7,626	170	44.86	18,397	400	45.99	4,989	127	39.28
ポーランド	:	:	:	:	:	:	:	:	:
世界	2,505,902	257,077	9.75	1,960,138	224,268	8.74	1,828,930	247,543	7.39

- 2022年実績は、ドイツからの輸入額が約29%で最大。2019年まではポーランドが最大の輸入元国だったが（2017年には全体の46%）、2020年以降は実績がなく、それに合わせるように、全体の輸入量も急激に減少している。減少傾向が続き、2022年の輸入総額は2017年の約3割程度に留まる。
- 日本産も減少傾向にあり、2022年は、2017年と比べて金額ベースで約55%減、重量ベースで約62%減となった。キロ単価については、他国産と比べても高い水準を維持している。

単位 | 千USD

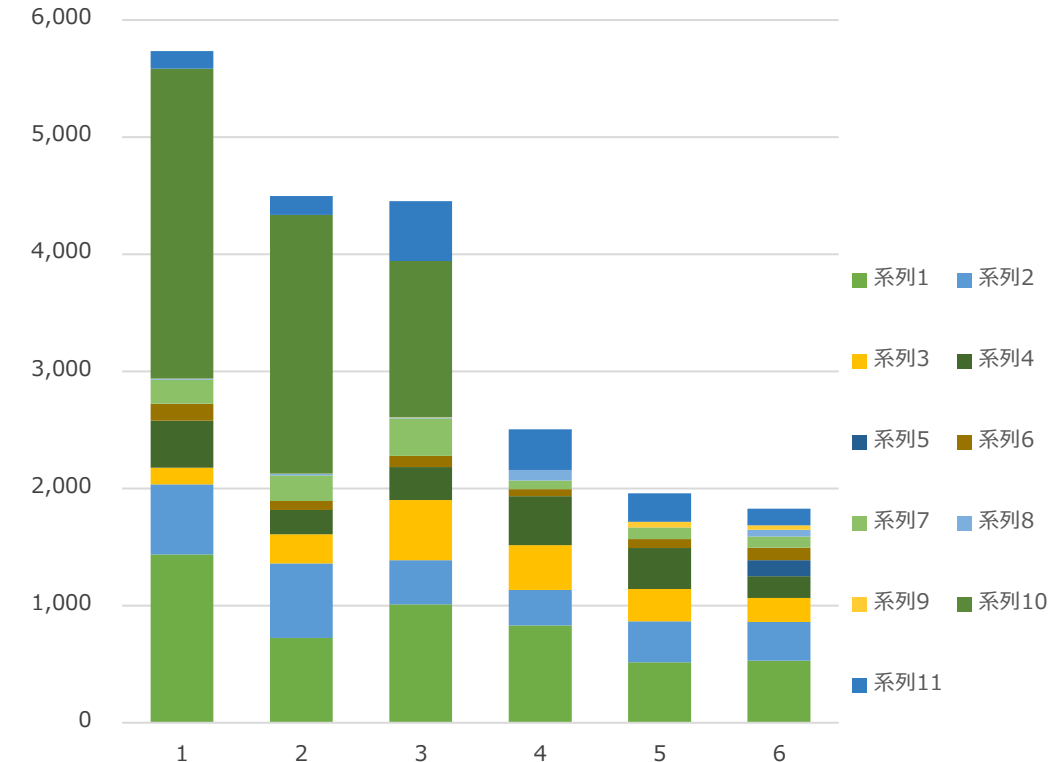

# 2 貿易統計

※単位 | 輸入額およびキロ単価：USD、輸入重量：Kg

※国名は2022年の輸入額の降順で記載

※出所 | UN Comtrade

## 5 | 輸入統計 (紅茶・3kg未満 HS090230)

	2017			2018			2019		
	輸入額	輸入重量	キロ単価	輸入額	輸入重量	キロ単価	輸入額	輸入重量	キロ単価
フランス	3,476,883	619,241	5.61	3,633,796	262,529	13.84	4,076,617	252,592	16.14
オランダ	3,059,840	168,400	18.17	4,086,128	235,425	17.36	3,528,036	273,422	12.90
ポーランド	4,665,236	1,280,540	3.64	3,067,974	514,501	5.96	2,747,573	341,248	8.05
ドイツ	1,128,815	126,773	8.90	1,179,549	132,126	8.93	1,225,921	119,881	10.23
スリランカ	272,618	28,328	9.62	407,551	39,581	10.30	348,979	32,779	10.65
トルコ	159,312	33,061	4.82	123,735	27,547	4.49	31,572	6,533	4.83
米国	47,946	4,889	9.81	90,127	3,298	27.33	23,246	2,227	10.44
英国	3,189,612	1,089,070	2.93	3,197,964	1,109,730	2.88	2,434,708	883,921	2.75
イタリア	1,544	170	9.08	8,889	611	14.55	1,935	147	13.16
インド	193,999	8,656	22.41	156,374	5,686	27.50	122,175	4,142	29.50
ルクセンブルク	11,090	759	14.61	24,221	968	25.02	11,022	667	16.52
マラウイ	9,423	439	21.46	10,728	610	17.59	20,674	1,945	10.63
ベラルーシ	:	:	:	:	:	:	:	:	:
北マケドニア	:	:	:	:	:	:	28,698	591	48.56
中国	41,142	1,224	33.61	19,050	255	74.71	48,341	2,087	23.16
コロンビア	2,455	643	3.82	2,138	464	4.61	3,708	1,547	2.40
日本	3,830	57	67.19	5,923	135	43.87	9,504	1,041	9.13
世界	16,538,952	3,395,993	4.87	16,263,435	2,355,378	6.90	14,807,853	1,929,269	7.68

	2020			2021			2022		
	輸入額	輸入重量	キロ単価	輸入額	輸入重量	キロ単価	輸入額	輸入重量	キロ単価
フランス	4,622,490	272,018	16.99	5,129,827	158,430	32.38	4,794,938	176,628	27.15
オランダ	4,366,673	230,500	18.94	4,856,110	562,437	8.63	4,043,166	306,287	13.20
ポーランド	2,769,362	286,195	9.68	2,580,330	287,813	8.97	2,484,670	267,032	9.30
ドイツ	1,334,196	121,424	10.99	1,401,108	128,856	10.87	1,730,518	170,605	10.14
スリランカ	219,588	19,484	11.27	400,260	69,577	5.75	441,499	63,297	6.98
トルコ	148,355	29,388	5.05	244,517	48,783	5.01	397,213	104,024	3.82
米国	67,313	1,678	40.12	89,847	5,052	17.78	172,220	18,389	9.37
英国	70,750	3,563	19.86	215,851	8,107	26.63	139,424	7,764	17.96
イタリア	44,893	3,323	13.51	22,568	10,845	2.08	136,621	90,719	1.51
インド	87,491	2,464	35.51	52,739	1,367	38.58	134,973	3,851	35.05
ルクセンブルク	7,354	391	18.81	13,764	423	32.54	66,513	3,183	20.90
マラウイ	25,673	1,963	13.08	41,367	5,097	8.12	45,655	5,628	8.11
ベラルーシ	:	:	:	:	:	:	36,826	6,494	5.67
北マケドニア	:	:	:	:	:	:	33,423	576	58.03
中国	29,061	644	45.13	31,975	1,410	22.68	22,935	1,176	19.50
コロンビア	1,394	319	4.37	:	:	:	19,099	8,813	2.17
日本	2,527	42	60.17	5,027	86	58.45	8,535	189	45.16
世界	13,932,892	979,610	14.22	15,158,948	1,291,457	11.74	14,793,155	1,242,095	11.91

- 2022年実績は、金額ベースではフランスとオランダが拮抗している。他方、重量ベースではオランダからの輸入量が、フランスの倍近くあり、キロ単価の違いに表れている。
- 輸入総額に比べ、重量ベースでの落ち込みが大きく、2022年の輸入重量は、2017年比べて約65%減となった。金額ベースでは、主要輸入元国に大きな変化はない一方で、Brexitを経て英国からの輸入が金額・重量ともに大きく減少している。
- 紅茶ということもあり、日本からの輸入は限定的。

単位 | 千USD

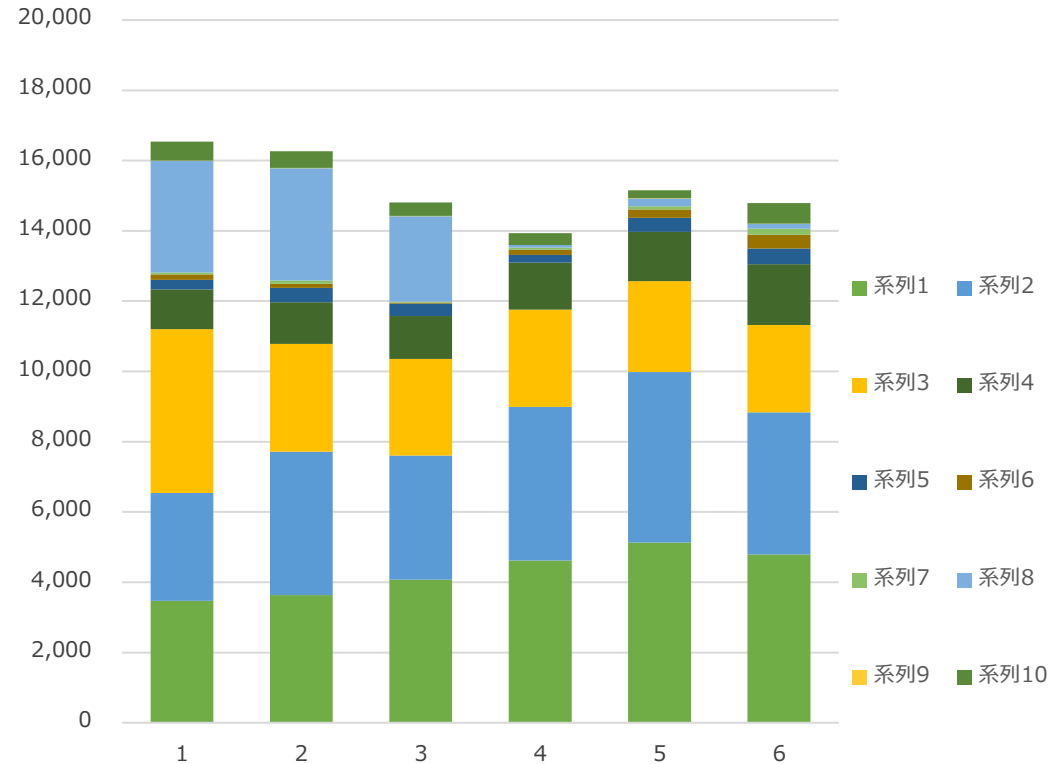

# 2 貿易統計

## 6 | 輸入統計 (紅茶・3kg以上 HS090240)

※単位 | 輸入額およびキロ単価：USD、輸入重量：Kg

※国名は2022年の輸入額の降順で記載

※出所 | UN Comtrade

	2017			2018			2019		
	輸入額	輸入重量	キロ単価	輸入額	輸入重量	キロ単価	輸入額	輸入重量	キロ単価
ドイツ	1,091,285	94,189	11.59	1,118,489	95,633	11.70	1,050,559	94,203	11.15
インド	60,657	1,660	36.54	477,575	235,841	2.02	657,545	244,918	2.68
マラウイ	56,191	7,490	7.50	811,099	367,467	2.21	898,133	417,922	2.15
オランダ	653,541	34,987	18.68	783,721	45,350	17.28	384,229	28,715	13.38
スリランカ	24,751	4,353	5.69	147,654	35,211	4.19	141,540	42,645	3.32
モザンビーク	21	12	1.75	122,603	63,204	1.94	97,203	50,300	1.93
ジンバブエ	24	11	2.18	188,014	90,928	2.07	239,998	122,548	1.96
ポーランド	3,136,023	590,847	5.31	3,921,763	887,870	4.42	1,941,509	456,468	4.25
シエラレオネ	:	:	:	:	:	:	:	:	:
フランス	55,058	2,559	21.52	36,903	1,136	32.49	28,216	1,197	23.57
ケニア	13,692	5,712	2.40	160,589	63,471	2.53	178,265	74,438	2.39
中国	58,143	867	67.06	14,362	251	57.22	79,602	16,960	4.69
香港	13,617	3,855	3.53	42,606	599	71.13	82,093	1,151	71.32
チェコ	:	:	:	12,274	431	28.48	29,357	1,446	20.30
英国	39,324	1,881	20.91	50,584	4,030	12.55	61,188	13,324	4.59
サウジアラビア	1,625	300	5.42	:	:	:	:	:	:
日本	458	14	32.71	2,836	26	109.08	646	15	43.07
世界	5,735,578	851,054	6.74	8,478,277	2,005,452	4.23	6,299,819	1,648,572	3.82

	2020			2021			2022		
	輸入額	輸入重量	キロ単価	輸入額	輸入重量	キロ単価	輸入額	輸入重量	キロ単価
ドイツ	772,190	62,399	12.38	752,913	59,553	12.64	561,216	52,532	10.68
インド	525,542	219,312	2.40	739,018	255,241	2.90	534,519	187,776	2.85
マラウイ	709,771	344,416	2.06	529,161	248,873	2.13	388,763	173,079	2.25
オランダ	211,808	18,913	11.20	238,347	10,477	22.75	272,488	19,374	14.06
スリランカ	69,023	17,975	3.84	151,979	32,836	4.63	115,717	24,400	4.74
モザンビーク	89,824	49,525	1.81	29,664	15,490	1.92	114,637	55,508	2.07
ジンバブエ	158,406	86,276	1.84	111,048	58,770	1.89	89,307	45,828	1.95
ポーランド	12,338	1,395	8.84	:	:	:	79,642	17,357	4.59
シエラレオネ	:	:	:	:	:	:	32,699	4,083	8.01
フランス	36,521	1,514	24.12	44,904	1,456	30.84	32,554	4,281	7.60
ケニア	102,087	49,538	2.06	76,252	36,136	2.11	31,108	12,366	2.52
中国	26,303	6,026	4.36	95,529	5,164	18.50	30,203	441	68.49
香港	19,409	190	102.15	14,437	219	65.92	26,798	209	128.22
チェコ	23,119	766	30.18	32,720	1,079	30.32	21,341	809	26.38
英国	33,399	826	40.43	38,262	3,510	10.90	19,741	2,253	8.76
サウジアラビア	20	:	:	100	9	11.11	16,642	7,574	2.20
日本	21,626	476	45.43	3,318	24	138.25	2,992	68	44.00
世界	3,053,806	906,318	3.37	3,036,049	756,769	4.01	2,459,169	623,623	3.94

- 輸入額・重量ともに、2020年に大きく落ち込み、その後も減少傾向である。
- お茶の大手インポーター・加工業者が所在するドイツを経由した輸入が多いが、重量ベースではインドやマラウイなどからの輸入がメイン。その他のカテゴリーと異なり、茶の産地からの直接輸入の割合が高いのが特徴である。
- 2019年まではポーランドからの輸入額が最大であったが、2020年以降は同国からの実績はなし。日本からの輸入は限定的。

単位 | 千USD

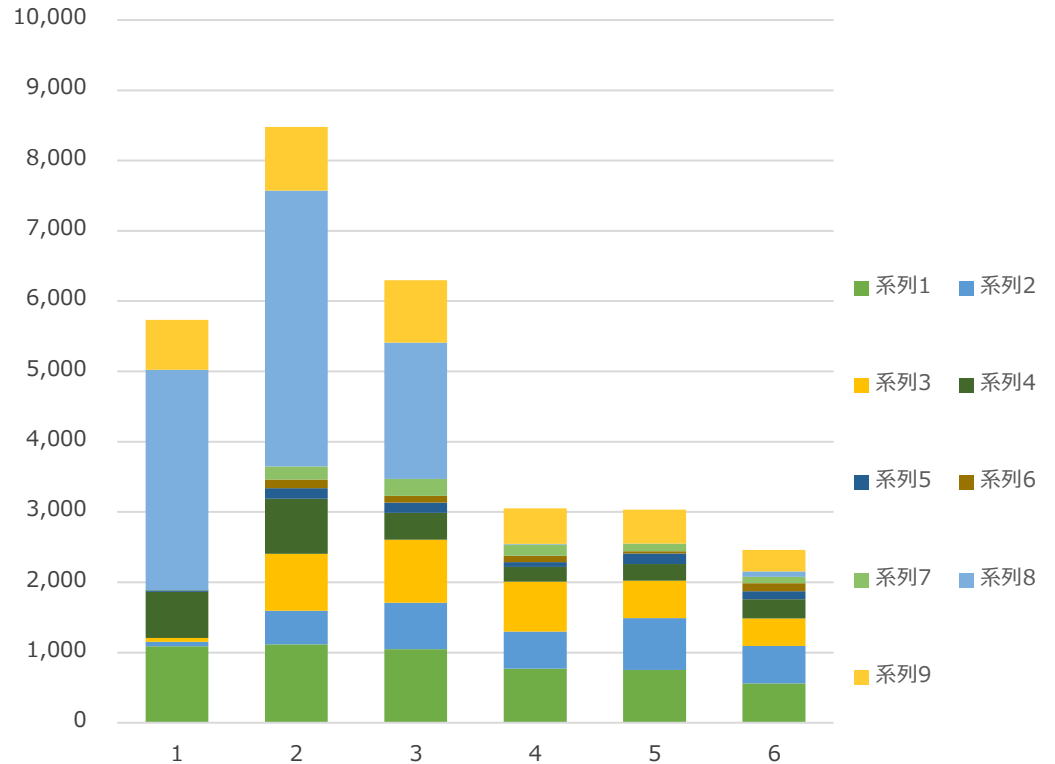



# 3 専門店の一例

Kaori Tea & Spice

煎茶、番茶、抹茶等  
茶器等取り扱い有

Kleine Roeselarestraat 9  
8760 Meulebeke  
<https://www.kaori.be/?lang=en>

Eden

玉露、煎茶、芽茶、玄米茶、  
ほうじ茶等、茶器等

Rue du Page 27  
1050 Brussels  
[https://www.facebook.com/EdenJapon/?locale=fr\\_FR](https://www.facebook.com/EdenJapon/?locale=fr_FR)

IRO

抹茶、煎茶、玄米茶、茎茶（全て  
オーガニックのみ）茶器等

Rue Colonel Chaltin 38  
1180 Brussels  
<https://www.matcha-iro.com/>

La Maison du Thé

煎茶、玉露、番茶、玄米茶、  
そば茶、玉緑茶、抹茶等

Plattestein 11, 1000 Brussels  
Rue St. Bonifas 17, 1050 Ixelles  
<http://www.comptoirflorian.be/>

La Septième Tasse

煎茶、玉緑茶、玉露、番茶、  
玄米茶、抹茶等、茶器等

Rue de Bailli 37  
1050 Brussels  
<https://www.7etasse.com/>

# 4 輸出手続き・各種規制

既出のフランス版のお茶に関するレポート（2023年3月発行）のP.17以降をご参照ください。

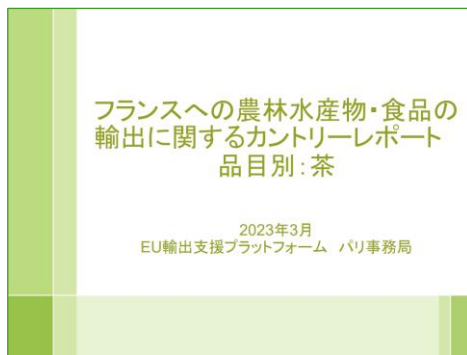

<b>目次 茶</b>	
1. 茶のフランスにおける市場動向	P. 3
① 茶の市場動向	P. 4
② 近年の傾向	P. 14
2. 輸出手続準備（出荷までに行うこと）	
① 食品基準・関連規則の確認	P. 17
② 関税	P. 20
③ 表示（ラベル等）	P. 33
④ 商標・知財	P. 34
⑤ 有機証明書（認証）の取得	P. 35
⑥ 輸出入に必要な書類の準備	P. 37
3. 輸出手続き（空港、港湾で行う手続き）	
① 植物検疫証明書と分析証明書の取得（証明書の取得）	P. 38
② 輸出関税関の通関	P. 40
4. 輸入手続き（現地到着時に行う手続き）	
① 食品安全検査	P. 41
② 輸入関税関通関	P. 42
	P. 43



[https://www.jetro.go.jp/ext\\_images/agriportal/platform/fr/2023/pf\\_prs\\_01.pdf](https://www.jetro.go.jp/ext_images/agriportal/platform/fr/2023/pf_prs_01.pdf)

有機食品に関する規制については以下のレポートをご参照ください。



ジェトロ「欧州における有機食品規制調査（2018年3月発行／2021年10月改訂）」  
<https://www.jetro.go.jp/world/reports/2018/02/7bcbe706058911cc.html>

## 参考

### 鉄製の茶筒・急須等の輸入について

2023年9月30日から、EUはロシア産原材料を使用したEU域外国の鉄鋼製品に対して、輸入制限を実施し、既にベルギー税関でも運用が開始されている。

これにより、鉄製の茶筒や急須を日本から輸入する場合、原材料の原産地を示す書類を提示する必要がある。一例としては、ミルテストシート（Mill Test Sheet: MTC）、ロシア産原材料を不使用とした宣言書等で、定型の様式はない（2024年2月時点）。

鉄製の茶筒・急須等の製品メーカーが原料を調達している鋼材メーカーにてMTCの発行に対応していない場合、検査証明書上で原産地の確認ができれば通関時の書類として有効になるが、情報は英語で記載する必要がある。また、宣言書を用意する場合も同様に英語での記載が必要となる。

#### 参考情報

##### ■ 鉄鋼製品に対するEUの輸入制限について

ジェトロ・ビジネス短信「ロシア産鋼材使用の鉄鋼製品に対するEUの輸入制限に問い合わせ相次ぐ」

<https://www.jetro.go.jp/biznews/2023/11/a806ae37db56f209.html>

##### ■ 本件について欧州委員会が発行しているFAQ

[https://finance.ec.europa.eu/publications/consolidated-version\\_en](https://finance.ec.europa.eu/publications/consolidated-version_en)

※該当部分（p.172「Article 3g(1)(d) iron and steel products processed in third countries incorporating iron and steel inputs from Russia」以降。原産地の証明書類については、p. 175以降の「B) EVIDENCE AND PROOF OF ORIGIN OF IRON AND STEEL INPUTS」を参照（2024年2月22日改訂版時点）

## 【免責条項】

- 本資料は、事業者へのインタビューの他、各種統計・資料を基に作成していますが、作成後に改定・変更され本資料の内容と異なっていることもあり得ます。
- 本資料の正確性の確認と採否はお客様の責任と判断で行ってください。JETROは、本資料に起因して発生した損害・不利益等について、一切責任を負いません。
- 実際の輸出・販売を行う際には、関係機関および各専門家に照会される等、最新情報の確認をお勧めします。
- 本資料を無断で引用・転載することは禁じます。

## 【本資料に関するお問い合わせ先】

日本貿易振興機構（JETRO）

ブリュッセル事務所

Rue de la Loi 82, 1040 Brussels, BELGIUM

TEL: +32-(0)2-282-05-00 Email: [belinfo@jetro.go.jp](mailto:belinfo@jetro.go.jp)

