

ウズベキスタン

BOP層家庭訪問調査レポート

- 調査実施日 : 2015年 1月11日
- 調査場所 : タシケント州南西郊外
- 調査対象 : オタベク(仮名)さんの一家
- 為替レート : 1円 ≙ 22.58ウズベキスタン スム(2015年 1月11日現在)



オタベクさんの一家



左から長男、オタベクさん、次男、妻、長女

家族構成	オタベク(仮名)さん(41歳・戸主) 妻(41歳) 長男(17歳): 職業訓練校で自動車修理を学びつつ、 修理工場で実習 長女(16歳): 将来は医科大学に進み医師を志望 次男(12歳): 将来はKurash(柔道に似た国技)選手を志望
世帯収入	2,000,000 スム / 月平均
職業	オタベクさん: 駐車場管理人 妻: 裁縫師
勤務日数	オタベクさん: 週2日(24時間のシフト勤務) 妻: 週6日

オタベクさん (41歳)

職業: 駐車場管理人

管理人としての月収は
250,000 スム。

現在の生活に不満は
ありませんが、建設中の
自宅を早く完成させる
こと、もっと良い職を
見つけることが望みで、
溶接の店を開業したい
と思っています。

自家用車等がないため、通勤
はシャトルのミニバスと地下鉄
を利用しています。
バスと地下鉄は、それぞれ往復
で2,000スム。1日の通勤代は
4,000スムです。

休日は、溶接と大工
の仕事や、その腕を
生かして未完成の
自宅の建築をしたり、
家畜の乳牛の世話
や畑仕事をして
います。

2人の息子は、今の
学校を卒業したら
兵役に就かせ、その
後大学や専門学校
で学ばせたいと
思っています。
母国を離れる考え
はありません。

時間もなく
無趣味です。

買い物は地元の
市場や店で。



妻 (41歳)

職業: 裁縫師

裁縫師としての月収は
400,000 スム。

通勤には、私もシャトルバスを
利用しています。
バス代は往復で1日2,000スム
かかります。

子供たちに教育を身に
つけさせ、長女は適齢
期に結婚させたい。
自宅で仕立て屋を開き
たい。

休日は掃除・洗濯など
の家事と、牛の世話を
しています。

趣味はテレビを観る
ことと、縫い物です。

買い物は地元の
小さなスーパーに
行きますが、
ほとんどのものは
夫が買ってきます。



家族の職業

戸主のオタバクさんは、タシケントの市営企業が運営する市駐車場（約230台収容、月極め料金46,000スム）で、管理責任者をしている。業務は、職員や駐車料金徴収の監督、駐車車両の見回り等駐車場の安全管理など多岐にわたる。勤務は週2日24時間勤務のシフトだが、非番のときも日に一度チェックのため駐車場を訪れる。非番の日は近隣の地域からの溶接や大工の仕事を受けて、飼っている乳牛の世話や自宅の裏に所有しているジャガイモ畑で農作業をしている。

妻は、作業服を仕立てるテーラーで週6日、裁縫師として働いている。

● ジャガイモ栽培

一家の重要な収入源の一つであり、レンタルのトラクターで耕うんから施肥、種蒔きまですべてオタバクさんが行っている。栽培は二期作で、春に種芋を植え付け5、6月に収穫。秋作の栽培は、耕うん・施肥の後、11月に収穫している。種の買い付け（キロ当たり5,000スム）は3年に一度で、あいだの2年間は収穫したジャガイモの中から種芋を選び分けて貯蔵穴に冷蔵保存する。収穫したジャガイモは市場の仲買人に売っていたが、中間マージンを取られるため、現在ではタシケントの中心地に小さな店舗を借りて、親戚や知人、駐車場の利用者を相手に直売している。



所有しているジャガイモ畑（この内の25,000m²がオタバクさんの所有）

● 家畜の世話

乳牛を飼っているため、オタバクさん宅では新鮮な牛乳やサワークリーム、凝乳に事欠かない。また、毎年1頭仔牛が生まれるので販売している。この他、自宅の食用に鶏も飼っている。



飼っている乳牛

家計収支

月間世帯収入内訳

名前	職業	月収（スム）	1週間の 仕事日数
戸主：オタバク	駐車場管理人	250,000	2（24時間勤務）
	溶接、大工の手間賃	1,000,000	—
	飼っている牛の牛乳売上げ	100,000	—
	生まれた仔牛（1頭）の売上げ	概ね 3,000,000（年）	—
	所有する畑（25,000m ² ）で採れたジャガイモの売上げ	5,000,000*1（年）	—
妻	裁縫師	400,000	6
合計：		約 2,000,000	

*1：トラクターのレンタル料等必要経費（5,000,000スム）を引いた金額。

収入源は多いが、合計した月平均の収入は約2,000,000スムで、低所得層に属する。

家計収支

月間支出内訳

月間支出内訳	
食費	40%
光熱費	10%(夏)/30%(冬)
畑の肥料等や溶接・大工仕事用の 道具・資材購入費	10%
教育費	5%
医療費(薬代)	3%
その他	2%

毎月の家計は、ローンの借受なども含め、すべてオタバクさんが管理している。
また、毎年132,000スムの宅地および畑地等の不動産税を支払っている。

月間世帯収入の内訳

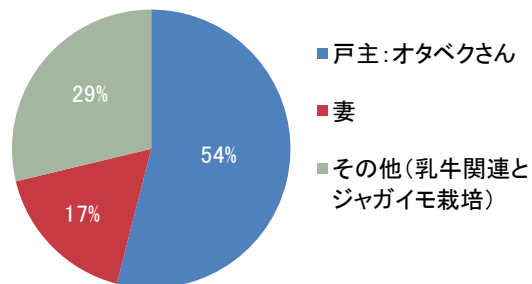

月間支出の内訳

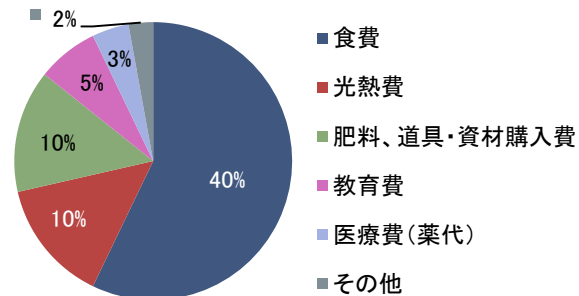

子供たちの教育費

長女(16歳)が初等学校9年生で、次男(12歳)が初等学校6年生。ウズベク語に加え、外国語として英語を学んでいる。

教育費内訳

費目	月額(スム)	年額(スム)
教科書貸与費		25,000
授業料	2,000	18,000
交通費	25,000	200,000
文房具、衣服等購入費		500,000
給食(昼食)費	70,000	560,000
合計:		1,303,000

※ウズベキスタンの初・中等教育は12年間。初等教育9年間と、中等教育3年間。

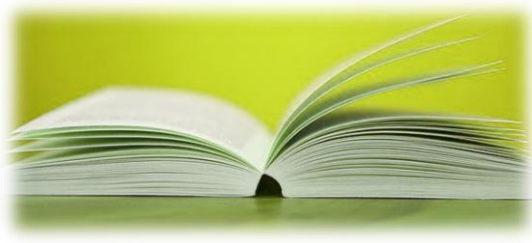



住居

敷地の面積は650m²、建て屋面積は100m²で、地下室がある。オタベクさんが約5万ドルをかけて5年前に自ら建築した。

5部屋あるが、2部屋は未完成。完成すれば現在の1部屋を加えて子供部屋が3部屋になるので、子供たちが結婚しても同居できる。オタベクさんは、これらの2部屋を1年以内に完成させたいとしている。他にはゆったりとした応接間があり、夫妻の寝室と台所は屋根が繋がっているが母屋から離れた別棟となっている。トイレと浴室も別棟。

電気、ガス、水道が引かれているが、この地域には下水道がなく、下水は汚水溜めに流し、汲み取り車が2年に1回ポンプで汲み取りに来る。衛生上の問題は特に感じてない。

自宅	持ち家
築年数	5年
電気	引かれている
水道	引かれている(下水道は未整備)
ガス	引かれている
トイレ	汲み取り式



母屋にあるオープンテラス

電気・ガス・水道の状況

● 電気

電気メーターの検針に基づき、月50,000スムを支払っている。



中国製の電気メーター

● 水道

水道メーターを付けていないため、1人当たりの単価による水道料金を支払っている。

● ガス

ガス代は毎月100,000スム。
ガスメーターは政府の検査当局によって鉛のメタルで封印されており、3年ごとに検査を受けることが義務付けられている。検査に合格すると証明書が交付される。
メーターは中国製で、写真のタイプのものが一般的。



中国製のガスメーター

間取り

現在オープンテラスは仕切られていないが、オタベクさんはガラス窓のある壁を作って食堂と小さな台所を作りたいと考えている。



夫妻の寝室と台所へのドア



浴室の脱衣所



浴室内



浴用の湯沸し(熱源は電気と薪で、ガスは不使用)



浴用湯沸しの焚き口

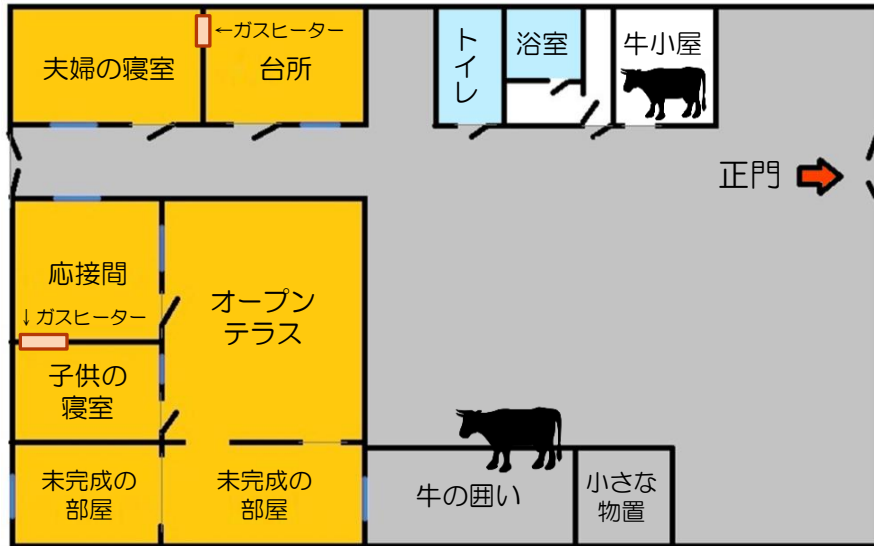

夫婦の寝室

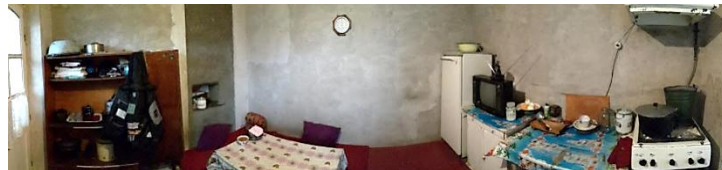

台所



応接間



自宅建て屋(母屋)の外観とオープンテラス

台所にはテレビなども置かれており、暖かいため家族はほとんどの時間をここで過ごしている。流し台はなく、皿洗いなどは戸外で行う。



子供の寝室



オープンテラスの下にある地下室



(左) 寝室と台所の間の壁にはガスヒーターが埋め込まれている。

(右) 応接間と子供部屋の間の壁にも暖房用ガスヒーターが埋め込まれている。蓄熱効果を高めて温度を保つため、ヒーターとその上部に石を貼り付けて囲っている。



未完成の部屋



未完成の部屋

所有家財・家電製品等



台所に置かれている中国製
白黒テレビ (HONGMEI)



応接間に置かれているSamsungのカラーテレビ



カセット・プレーヤー
(台所内)



ノキア製GSM携帯電話
(左がオタバクさん用、右が長男用)



ロシア製の溶接機器。220Vと380Vに対応している。

キッチン用品等



壁の棚に置かれた茶道具セット
(湯沸し用のガスコンロも置かれている)



1980年代に製造された、
ロシア製のガスコンロ。
レンジフードは国産のもの。



1980年代に製造された
ロシア製の冷蔵庫

JETRO



食事

買い物:

食料品のほとんどは、オタベクさんがChorsu市場(タシケント市中心部にある歴史の古い市場)で買ってくる。魚は高いので買わず、鶏肉も家で飼っている鶏を使っているが、頸肉は月に約5kg買っている。

■ 毎月の主な食料品購入(最大)

品目	分量	1kgあたりの価格(スム)	月購入価格合計(スム)
鶏の頸肉	5 kg	22,000	110,000
タマネギ	10 kg	1,500	15,000
トマト	10 kg	1,200	12,000
キュウリ	3 kg	2,000	6,000
食用油(綿実)	5 L		17,500
米	10 kg		40,000
人参	3 kg	1,000	3,000
合計:			203,500

■ その他の食料品(必要に応じ購入)

品目	分量	1kgあたりの価格(スム)	月購入価格合計(スム)
茶(パック)			6,000
砂糖	2 kg	6,000	12,000
パン			10,000
クッキー			9,000
緑豆			12,000
バター			10,000
卵			15,000
合計:			74,000

料理:

調理は、通常ガスコンロを使うが、大きな鍋を使う場合は近くの林で取ってきた木を薪にして煮炊きすることもある。

[朝食例]お茶(砂糖とミルク入り)、パンケーキ、
サワークリーム、卵

[主な料理]

- ・フライドポテト
- ・肉と野菜入りLagman(現地の伝統的麺)
- ・ウズベキスタン風ピラフ
- ・Mochkichirik(肉と野菜入りの緑豆粥)



Lagman (イメージ)



ウズベキスタン風ピラフ (イメージ)

食事:

オタベクさんの勤務が24時間で、妻も日中働いているため、一家そろって食事ができるのはオタベクさんが非番の日の朝と夕食だけ。オタベクさんが勤務の日は昼・夕食とも弁当で、昼食は、妻が前日に作り置きした惣菜を使って長女が用意し、夕食の弁当は妻が作る。妻も昼食に弁当を持っていく。食事は、冬は台所で、それ以外の季節はテラスで食べている。



時間①

勤務日	オタベクさん	平日	妻
05:30	起床	05:00	起床
05:40	入浴	05:10	入浴
05:50	牛の乳搾り	05:20 ~ 05:40	朝食の用意
06:00 ~ 06:25	朝食	06:00	子供を起こす
07:00	妻と一緒に出勤 (シャトルバスと地下鉄を乗り継ぐ)	06:20	朝食
08:20	駐車場に到着	07:00	夫と一緒に出勤 (オタベクさんの勤務日)
08:30	前のシフトの職員と引継ぎ	07:30	仕立て屋に到着
09:00	業務打合せ会議・会計処理	08:00	裁縫作業開始
09:10	駐車場の見回り	12:00 ~ 13:00	昼食
12:00 ~ 13:00	昼食	13:00	作業再開
13:00 ~ 19:00	駐車場の見回り	17:30	退勤
19:10	夕食	18:30	帰宅
~ 23:00	駐車場の見回り・機器の保守等	19:30 ~ 20:30	夕食
~ 08:30	夜勤	20:40 ~ 22:00	洗濯、翌日の惣菜用意
09:00 ~ 09:30	次のシフトの職員に引継ぎ	22:30	入浴
09:40	退勤	22:50	就寝
10:20 ~ 11:20	地下鉄で途中のChorsu市場へ 行き買い物		
12:35	シャトルバスで帰宅		
12:40 ~ 13:20	昼食		
13:40 ~ 16:40	牛の世話など雑用		
16:45 ~ 18:00	子供の勉強をみた後休息		
19:30 ~ 20:30	家で夕食		
20:30 ~ 22:00	テレビを見る		
22:20	入浴		
22:30	就寝		



オタベクさんと母親



時間②

非番日	オタベクさん	週末	妻
06:20 ~ 08:00	家の雑用		妻も週末は似たような過ごし方をしている。
08:10	朝食		
09:00 ~ 仕事が終わるまで	溶接の仕事 (注文があった場合)		
12:00 ~ 12:40	昼食		
13:00 ~ 18:00	家の雑用 (注文があった場合)		
18:30	テレビを見るなど休息		
19:30 ~ 20:30	夕食		
22:20	入浴		
23:40	就寝		



正門から見た敷地内



自宅の裏(右に所有している畑がある)

JETRO

【免責事項】本レポートで提供している情報は、ご利用される方のご判断・責任においてご使用ください。ジェトロでは、できるだけ正確な情報の提供を心掛けておりますが、本レポートで提供した内容に関連して、ご利用される方が不利益等を被る事態が生じたとしても、ジェトロおよび執筆者は一切の責任を負いかねますので、ご了承ください。